DOCUMENTO PARA DESIGN DE GAMES

URBAN CHASE

Autores: André Makoto Molitor, Caio Fábio Freitas, Davi George Varella da Silva e Davi Moraes Muniz

Data de criação: 27 de março de 2026

Versão: 1.0

Controle do Documento

Histórico de revisões

Data	Autor	Versão	Resumo da atividade
27/03/2026	André Makoto Molitor	1.0	Criação da primeira versão do documento
27/03/2026	Caio Fábio Freitas	1.0	Criação da primeira versão do documento
27/03/2026	Davi George Varella da Silva	1.0	Criação da primeira versão do documento
27/03/2026	Davi Moraes Muniz	1.0	Criação da primeira versão do documento

Sumário

1. Visão Geral do Projeto 5

1.1 Objetivos do Jogo 5

1.2 Características gerais do Jogo 7

1.3 Público-alvo 8

1.4 Diferenciais 9

1.5 Análise SWOT 10

1.6 Business Model and Value Proposition Canvas 12

1.7 Requisitos do Jogo 15

1.7.1 Requisitos coletados na entrevista com o cliente 15

1.7.2 Persona 17

1.7.3 Gênero do Jogo 17

1.7.4 Histórias do jogo (Game stories) ou Histórias dos usuários (user stories) 18

1.7.5 Mecânica 19

2. Game Design 21

2.1 História do Jogo 21

2.2 Fluxo do Jogo e Níveis 22

2.3 O Mundo do Jogo 23

2.3.1 Locações Principais e Mapa 23

2.3.2 Navegação pelo Mundo 23

2.3.3 Escala 23

2.3.4 Ambientação 23

2.4 Base de Dados 24

2.4.1 Inventário 24

3. Personagens 25

3.1 Personagens Controláveis 25

3.1.1 Detetive Paul 26

3.1.1.1 Backstory 26

3.1.1.2 Concept Art 27

3.1.1.3 Ações Permitidas 28

3.1.1.4 Momento de Aparição 29

3.2 Common Non-Playable Characters (NPC) 30

3.2.1 Pedestre/Cidadãos 30

3.3 Special Non-Playable Characters (NPC) 30

3.3.1 Bandido Daniel 30

3.3.2 Concept Art 31

4. Bibliografia 32

1. Visão Geral do Projeto

1.1 Objetivos do Jogo

Desafios e interesses pessoais

O desenvolvimento do projeto surge como uma oportunidade de aprimorar as competências técnicas e criativas inerentes à criação de jogos digitais, especialmente no modelo 3D com a aplicação da linguagem de programação C# na plataforma Unity,

Além disso, o projeto promove o desenvolvimento de competências comportamentais, como trabalho em equipe, organização, comunicação, criatividade e inovação.

Finalidade do Jogo

O Urban Chase tem como principal finalidade promover a conscientização do jogador acerca das consequências éticas e sociais relacionadas à depredação do patrimônio público.

Durante a jogabilidade, o jogador será incentivado a refletir sobre suas ações dentro do ambiente virtual e como elas se expandem praticamente, tanto no espectro individual, quanto no quesito coletivo.

Propósito do Desenvolvimento

O propósito do projeto está centrado na aprendizagem dos desenvolvedores, tendo em vista a falta de experiência e de conhecimento técnico mais aprofundado. Isso ocorre porque os organizadores do game ainda estão no primeiro semestre da faculdade de Ciência da Computação. Sob esse contexto, a construção do protótipo vai permitir aos estudantes idealizadores vivenciar na prática como ocorre o desenvolvimento de jogos, aplicando toda a gestão de processos inseridas neste cenário, a qual envolve desde o planejamento até a implementação de testes e protótipos.

Visão Geral

O jogo não só é baseado em um olhar em terceira pessoa, como também possui uma mecânica de perseguição ambientada em um cenário urbano. Nele, o player principal assume o papel de um agente responsável por impedir que um fugitivo cause danos ao patrimônio público.

Por isso, a jogabilidade é baseada na estratégia e na tomada de decisão, permitindo ao jogador, que será um policial, posicionar obstáculos com o mouse (dinâmica point and click) no ambiente para dificultar o avanço do vândalo.

Contexto de Desenvolvimento

O projeto está sendo desenvolvido no contexto acadêmico e universitário como parte de uma atividade interdisciplinar da Fundação Escola de Comércio Álvares Penteado (FECAP) com o auxílio do professor orientador Victor Rossetti. Em razão disso, os estudantes responsáveis por desenvolver o projeto trabalham com restrições de tempo e escopo, dada as circunstâncias técnicas presentes no contexto da realização do trabalho

Além disso, o projeto final deverá ser avaliado não somente pelos docentes da instituição supracitada, mas também por empresas de tecnologia parceiras a ela.

1.2 Características Gerais do Jogo

O Urban Chase é um jogo 3D em terceira pessoa que possui uma dinâmica de perseguição entre dois personagens principais: um policial e um fugitivo. Nesse raciocínio, denota-se que a jogabilidade tem como foco a interação do jogador com o ambiente, o qual, com um sistema point-and-click, irá posicionar obstáculos estratégicos dentro de um cenário urbano.

Juntamente a isso, o controlador terá desafios que integrarão diversos elementos, como quantidade de colisões realizadas em um objeto, nível de destruição causado ao ambiente e o desempenho do policial em conter o avanço do fugitivo, que caso bem-sucedido, recompensará o praticante.

Diante dessas circunstâncias, o fugitivo, que se desloca de forma autônoma pelo mapa, reage às condições impostas pelo ambiente e pelos obstáculos. Toda esta dinâmica se intensifica à medida que o risco de destruição aumenta ao longo das fases.

Já, a condição de sucesso está associada à capacidade do usuário de impedir danos à cidade, enquanto a falha ocorre quando o nível de destruição do cenário urbano é elevado.

1.3 Público-Alvo

O protótipo do jogo é direcionado, em um primeiro momento, a profissionais da Fundação Escola de Comércio Álvares Penteado (FECAP), que atuarão como avaliadores durante a fase inicial de testes.

Além do ambiente acadêmico, o game será submetido à avaliação de uma coletânea de empresas do setor de tecnologia, que observarão critérios técnicos e empresariais do produto final do projeto.

Nesse contexto, o desenvolvimento prioriza não apenas a experiência do usuário, mas também a demonstração de competências fundamentais, como organização de sistemas, implementação de mecânicas e coerência entre proposta e execução com o objetivo de transformar o projeto em um produto escalável.

A médio prazo, o jogo é concebido com possibilidade de adaptação destinada ao público geral, especialmente para jogadores interessados em experiências de jogatina com temática urbana e social. No tocante a isso, prevê-se a elaboração de um planejamento estratégico voltado à definição de personas, proposta de valor e desenvolvimento de estratégias administrativas que tem como função ampliar o alcance

Dessa forma, o projeto se estrutura em duas camadas: uma inicial, voltada à validação técnica e conceitual por um público especializado, e outra futura, orientada à consolidação do jogo como produto comercial acessível ao grande público.

1.4 Diferenciais

Proposta Educativa

O Urban Chase tem um significado social, isto é, vai além de apenas um gameplay. Nesse sentido, o jogo procura implementar uma reflexão em seu público-alvo sobre os impactos os quais a demolição constante do patrimônio público pode causar na sociedade. Assim, o player terá que desenvolver estratégias e tomar decisões as quais serão responsáveis ou não por causa danos ao cenário.

Interatividade entre Espaço e Pessoa

Em suma, o jogo se passa em uma cidade a qual terá seus patrimônios e objetos suscetíveis a serem demolidos pelo fugitivo. Ao controlar este impasse, o jogador vai interagir com o espaço em tempo real, tanto manualmente por meio de seu controle, fisicamente mediante a interação com o espaço e, além disso, socialmente, já que o jogo se expande para este meio ao promover uma reação do jogador às colisões do cenário, ambientado pelos patrimônios públicos.

Sistema de Consequências Integrado

O jogo implementa um sistema de recompensas diretamente atrelado ao impacto das ações do fugitivo no ambiente. Com base nisso, o player terá noção de quanto as suas ações podem deteriorar o ambiente ao seu redor, a qual afeta diretamente a sua própria vida.

Integração e Modificação Ambiental

Tendo em vista que o jogador atuará em terceira pessoa sendo um policial que colocará obstáculos para impedir que o vândalo atua negativamente no ambiente, este contexto narrativo permite uma maior dinamicidade ao jogo, pois o jogador poderá ter controle do ambiente por meio de seus itens, mas não terá capacidade de modificá-lo por completo.

Proposta Acadêmica com Potencial de Mercado

Desenvolvido no contexto da Fundação Escola de Comércio Álvares Penteado, o jogo não apenas cumpre objetivos educacionais, mas também demonstra potencial de evolução para o mercado, ao unir mecânicas acessíveis, temática relevante e possibilidade de expansão futura.

1.5 Análise SWOT

Forças (Strengths)

O jogo se destaca por sua proposta educativa aliada ao entretenimento, agregando valor social ao projeto ao promover a conscientização sobre a preservação do patrimônio público. Essa abordagem amplia seu potencial de aceitação em ambientes acadêmicos e institucionais.

A jogabilidade baseada em ação indireta e estratégia proporciona uma experiência imersiva, na qual o jogador interage com um cenário dinâmico e responsivo. Elementos como colisões e destruição de objetos contribuem para a sensação de realismo e engajamento.

Além disso, o projeto apresenta alta acessibilidade técnica, sendo leve e de fácil execução, o que permite que seja rodado em máquinas com menor capacidade de processamento, ampliando significativamente seu alcance.

Fraquezas (Weaknesses)

Por se tratar de um projeto acadêmico em fase de protótipo, o jogo ainda possui limitações técnicas e visuais, com menor nível de sofisticação em comparação a produtos comerciais consolidados.

A equipe, composta por estudantes em fase inicial da graduação, pode enfrentar desafios relacionados à complexidade de sistemas mais avançados, como inteligência artificial refinada, otimização e polimento geral.

Há também limitação de recursos (tempo, ferramentas e experiência), o que impacta diretamente na profundidade das mecânicas e no acabamento final do produto.

Oportunidades (Opportunities)

O projeto possui forte potencial de aplicação em contextos educacionais, podendo ser adaptado como ferramenta pedagógica para escolas, instituições públicas e programas de conscientização social.

Existe a possibilidade de expansão do produto para mercados mais amplos, com a criação de versões mais completas e comercializáveis, incluindo melhorias gráficas, novos níveis e sistemas mais complexos.

Parcerias com instituições e empresas podem viabilizar investimento, mentoria e validação do projeto, aproximando-o do mercado profissional e aumentando sua credibilidade.

Ameaças (Threats)

A existência de projetos semelhantes no mercado pode reduzir o diferencial competitivo, especialmente se apresentarem maior nível de polimento ou investimento.

A limitação de tempo para desenvolvimento (escopo acadêmico) pode comprometer a entrega de funcionalidades mais robustas, impactando a percepção de qualidade.

Além disso, a rápida evolução tecnológica na indústria de jogos exige constante atualização, o que pode dificultar a competitividade do projeto a longo prazo.

1.6 Business Model and Value Proposition Canvas

Proposta de Valor

O Urban Chase tem uma experiência baseada na integração do entretenimento com a conscientização social. Sob essa ótica, o jogo dispõe de mecânicas as quais tem a finalidade de promover a reflexão sobre a preservação do patrimônio público. Deste modo, permite-se que o usuário consiga não só aprender em tempo real, como também tomar decisões que podem ser fontes de conhecimento.

Segmentos de Clientes

O projeto contempla múltiplos segmentos estratégicos, como o extrato acadêmico da FECAP (estudantes, professores e colaboradores) os quais integrarão e, possivelmente, testarão os protótipos realizados, empresas de tecnologia interessadas em inovação e projetos educacionais, as quais poderão consultar o projeto e transformá-lo em um modelo não apenas escalonável, mas também adaptável no mercado, escolas que buscam novas ferramentas de aprendizagem para integrar o jogo à suas metodologias de ensino, além de órgãos públicos ou governamentais voltados à conscientização social que, mediante a promoção do protótipo, gerarão valores à população.

Canais

Diante do cenário elementar que percorre o jogo, não há a estipulação de canais ou mecanismos de comunicação direta com o cliente, a não ser o e-mail dos desenvolvedores.

São eles:

- andremolito4@gmail.com
- caioff001@gmail.com
- davivarelladev@gmail.com
- moraesmunizdavi@gmail.com

Em uma idealização estratégica, prevê-se implementar sistemas novos, como Suporte de Atendimento ao Cliente (SAC) e uso de chatbots com IA para atendimento automatizado, além do oferecimento do download do jogo em lojas ou bibliotecas de jogos online.

Relacionamento com Clientes

O relacionamento com os clientes terá como base o feedback dos próprios durante os testes do protótipo. Futuramente, em um cenário de maior desenvolvimento do projeto, será possível implementar sistemas de CRM (Customer Relationship Management) para monitorar o comportamento dos usuários e ter maior controle da base de dados proveniente das ações dos jogadores.

Atividades-Chave

As principais atividades desenvolvidas durante o sprint do projeto foram: Programação voltada a desenvolvimento de jogos com C# e Unity junto à implementação da metodologia Scrum para desenvolver a prototipagem com o intuito de validá-la no GitHub.

Recursos Principais

Unity e C# para desenvolver o jogo, GitHub para versionamento de códigos, Notion e E-mail para organizar tarefas, Microsoft Word para fazer documentos, Claude para automatizar processos, LinkedIn para divulgação.

Fontes de Receita

Atualmente, o projeto está ainda em fase inicial. Em razão disso, ainda não há um planejamento concreto exclusivamente à geração de receitas. No entanto, posteriormente, podem ser aplicadas algumas fontes, a exemplo de: Licenciamento do Jogo; Parcerias; Anúncios e Investimentos.

Estrutura de Custos

Atualmente, os custos são reduzidos devido ao caráter acadêmico do projeto. No entanto, para uma possível expansão mercadológica, possivelmente, irão ser considerados alguns fatores, como: Marketing, Análise de Dados, Manutenção Corretiva e Preditiva, Gestão de Relacionamento com o Cliente, Recursos Humanos e entre outros.

Parceiros-Chave

Os principais parceiros do Urban Chase, que, fomentaram e implementaram recursos diretamente na sua criação, foram a Fundação Escola de Comércio Álvares Penteado (FECAP) e o auxílio do professor orientador Victor Rossetti. Porém, como ressaltado anteriormente no próprio documento, parcerias futuras com órgãos institucionais, empresariais e educacionais serão procuradas para não apenas gerar maior visibilidade ao jogo, como também, implementá-lo no mercado.

Diferencial Estratégico do Modelo

O modelo de negócios se destaca por unir educação, tecnologia, valor. referência social e potencial de mercado.

1.7 Requisitos do Jogo

1.7.1 Requisitos coletados na entrevista com o cliente

Que jogo é esse?

O projeto consiste em um jogo digital 3D do gênero estratégia/ação com mecânica de intervenção indireta, desenvolvido na plataforma Unity utilizando C#. Diferente de jogos tradicionais de perseguição, o jogador não controla diretamente o personagem principal em movimento (terceira pessoa), mas atua de forma estratégica no ambiente, influenciando o desfecho da perseguição.

A proposta central é unir entretenimento e educação por meio de uma experiência gamificada que estimula a reflexão sobre responsabilidade social e preservação do patrimônio público. O jogo se posiciona como uma solução híbrida entre simulação e jogo educativo, com potencial aplicação em contextos acadêmicos e institucionais.

Onde se passa este jogo?

O jogo é ambientado em um cenário urbano contemporâneo, inspirado em cidades reais, com elementos que remetem a estruturas urbanas.

Esse ambiente não é apenas um plano de fundo, mas sim um componente ativo da jogabilidade, contendo objetos interativos e destrutíveis que respondem às ações do fugitivo. A cidade funciona como um “ecossistema dinâmico”, no qual cada interação gera impacto visual e sistêmico, reforçando a sensação de consequência e responsabilidade.

O que eu posso controlar?

O jogador assume o papel de um agente estratégico, controlando o ambiente por meio de mecânicas point-and-click. Em vez de movimentar diretamente o policial, ele interfere na perseguição posicionando obstáculos, manipulando elementos do cenário e tomando decisões táticas em tempo real. Esse modelo de controle promove: pensamento estratégico e antecipação, análise de risco e consequência e engajamento cognitivo mais profundo. Essa abordagem

representa uma inovação ao deslocar o foco da ação direta para a tomada de decisão indireta, aproximando o jogo de sistemas de simulação e gestão.

Quantos personagens eu controlo?

O jogador não controla personagens de forma direta tradicional. Ele influencia dois protagonistas distintos:

Policial: representa a ordem, responsável por impedir a destruição.

Fugitivo: agente de caos, que tenta causar danos ao ambiente.

A interação entre esses dois personagens cria uma dinâmica emergente, onde o jogador atua como um “orquestrador invisível” da situação. Essa estrutura amplia o potencial estratégico do jogo e diferencia sua proposta de títulos convencionais.

Qual é o objetivo do jogo?

O principal objetivo é minimizar os danos causados ao ambiente urbano enquanto auxilia, indiretamente, o policial a capturar o fugitivo.

O desempenho do jogador é avaliado por meio de um sistema de pontuação baseado em nível de destruição do cenário, eficiência na contenção do fugitivo Tempo de resposta e decisões estratégicas

O que é diferente no jogo em comparação com outros similares?

Mecânica de Controle Indireto

Ao invés de ação direta, o jogador atua estrategicamente no ambiente, criando uma experiência única que mistura lógica, planejamento e ação.

Conscientização Social Gamificada

O jogo transforma um tema sério em uma experiência social interativa e educacional, com potencial educacional real.

Sistema de Consequências Dinâmicas

Cada ação do jogador impacta diretamente o cenário, criando feedback visual e mecânico imediato, reforçando a noção de causa e efeito.

Acessibilidade Técnica

Por ser um protótipo leve e otimizado, o jogo pode ser executado em diferentes máquinas, ampliando seu alcance em ambientes educacionais.

1.7.2 Persona

Pedro, 19 anos, estudante interessado em carros e motos, que frequenta espaços públicos, como as ruas de São Paulo.

1.7.3 Gênero do Jogo

Urban Chase é um jogo em estilo point and click que tem como principal base a estratégia em tempo real com o intuito de fazer com que o jogador trabalhe o seu raciocínio, dessa forma, se tornando mais dinâmico para o usuário.

O game possui uma abordagem parecida com outros jogos com o estilo Tower Defense, porém com maior objetividade e especificidade no tema do patrimônio público. Assim, exige-se do jogador o controle de seus recursos e itens por meio da lógica para que ele tome as decisões corretas e consiga proteger os objetos presentes na tela.

Diante desse cenário, o próprio gênero do jogo também tem uma propriedade educativa referente aos danos que são causados por meio da destruição de patrimônios pertencentes à União.

Isso traz maior inovação ao jogo, porque é raro jogos de ação e perseguição apresentarem essa ideologia.

1.7.4 Histórias do jogo (Game stories) ou Histórias dos usuários (user stories)

A história do jogo é centrada no fato de um policial perseguir e impedir que um fugitivo destrua o patrimônio público de uma cidade.

Nas sessões de jogo, o jogador vai construir histórias próprias que vão ser desenvolvidas e articuladas de acordo com os personagens e com a narrativa presente, levando a questionar dilemas morais da sociedade.

Desse modo, o usuário irá construir um jogo em que dá a valorização ideal do patrimônio público.

Sob esse raciocínio, tanto pelo fator visual quanto pelo fator de jogabilidade, o player poderá refletir e construir ideias sólidas sobre questões urbanas contemporâneas, como vandalismo, pertencimento e cuidado coletivo.

1.7.5 Mecânica

Personificação

Detetive Paul (o jogador): Não é possível visualizar o corpo do personagem, porque o foco é nas ações que o usuário desenvolverá com o mouse para poder proteger a cidade. Ou seja, o jogador *é* a própria câmera, *porque é ele que vai se guiar e se nortear sobre o que acontece ao redor dele.*

Bandido Daniel (NPC): É um personagem que terá mais ênfase em sua personificação e comportamento, porque é ele o centro da narrativa que será desenvolvida, mesmo sendo um personagem não controlável. Então, o fugitivo terá maior enfoque na forma com que executa as suas ações, como corrida e desvio de obstáculos, guiando bastante a física do jogo.

Dimensão

O Urban Chase terá uma perspectiva de terceira pessoa em um espaço tridimensional (3D).

Ao explorar a tridimensionalidade, o jogo consegue possuir maior variação no que o jogador pode fazer com o espaço dentro dos eixos x, y e z. O mapa tem uma dimensão linear, sendo caracterizado por ser um espaço relativamente expansivo, devido a implementação da lógica urbana dentro dele, com a representação de elementos que são presentes em uma cidade, como monumentos, lojas, carros e sinalização de rua.

Conectividade

O Urban Chase é single player, isto é, a conectividade do jogo não será gerada pela relação entre uma ou mais pessoas, mas sim entre o mapa e o jogador, que terá sistemas de obstáculos os quais serão inseridos pela hortar presente no inventário.

Desta maneira, o jogador relaciona a sua criatividade para ver o que faz com cada item dentro da tela, visando a sua condição de vitória. O som também responderá de forma semelhante por meio de animações sonoras que integrarão a experiência do usuário e se conectarão às ações feitas por ele.

Além disso, o Urban Chase se conecta emocionalmente com o player, pois, ao mesmo tempo, que fará com que ele aja de forma intuitiva, também trabalha com os sentimentos do jogador para que ele possa controlar tudo no limite correto e não perder sua oportunidade de concluir a fase.

Visão

A visão do jogador é praticamente total, pois o Detetive Paul estará em terceira pessoa controlando todas as ações do Bandido Daniel. Então, quem controla vai enxergar o mapa, os trajetos possíveis do fugitivo, as barras de vida do patrimônio e o inventário de itens ao mesmo tempo. Isso tem o objetivo puro de ilustrar para o jogador que a realidade é dada de forma crua e que existem várias informações e recursos os quais ele terá que gerir de forma consciente.

2. Game Design

2.1 História do Jogo

Tema (*storyline*)

Jogo de point and click onde protegemos a cidade, utilizando estratégia e responsabilidade social, colocando o jogador no papel de um guardião da cidade. Nesse cenário, o objetivo principal é defender os cidadãos contra um bandido que ameaça a ordem e a segurança urbana.

Conceito

Jogo de perseguição com estratégia.

Pano de fundo da história (*backstory*)

Na calada da noite, a tranquilidade da cidade é quebrada por um crime: um bandido invade-a e faz uma pichação em um prédio. Você faz parte da polícia, responsável por restaurar a ordem e proteger a população. Assim que o chamado é recebido, sua missão começa: interceptar o bandido.

Premissa

Interceptar o bandido antes que ele destrua toda a cidade.

Sinopse

“Um ladrão picha um prédio e a polícia chega, agora ela terá um grande trabalho pela frente, interceptar o bandido antes que ele destrua a cidade inteira”.

Estrutura narrativa escolhida

A cidade está tranquila até que um prédio é pichado por um bandido. A polícia é acionada e irá tentar interceptar o criminoso.

2.2 Fluxo do Jogo e Níveis

O mecanismo de premiação do jogo será baseado na progressão de fases. A cada objetivo cumprido, como desacelerar o bandido e impedir sua fuga, o jogador avança para o próximo nível. Essa progressão funciona como uma recompensa direta pelo desempenho, incentivando o jogador a continuar jogando e aprimorando suas estratégias.

Início do jogo: Tutorial de como jogar.

Meio do jogo: Adicionar barreiras para desacelerar o bandido.

Objetivo: Passar de todas as fases.

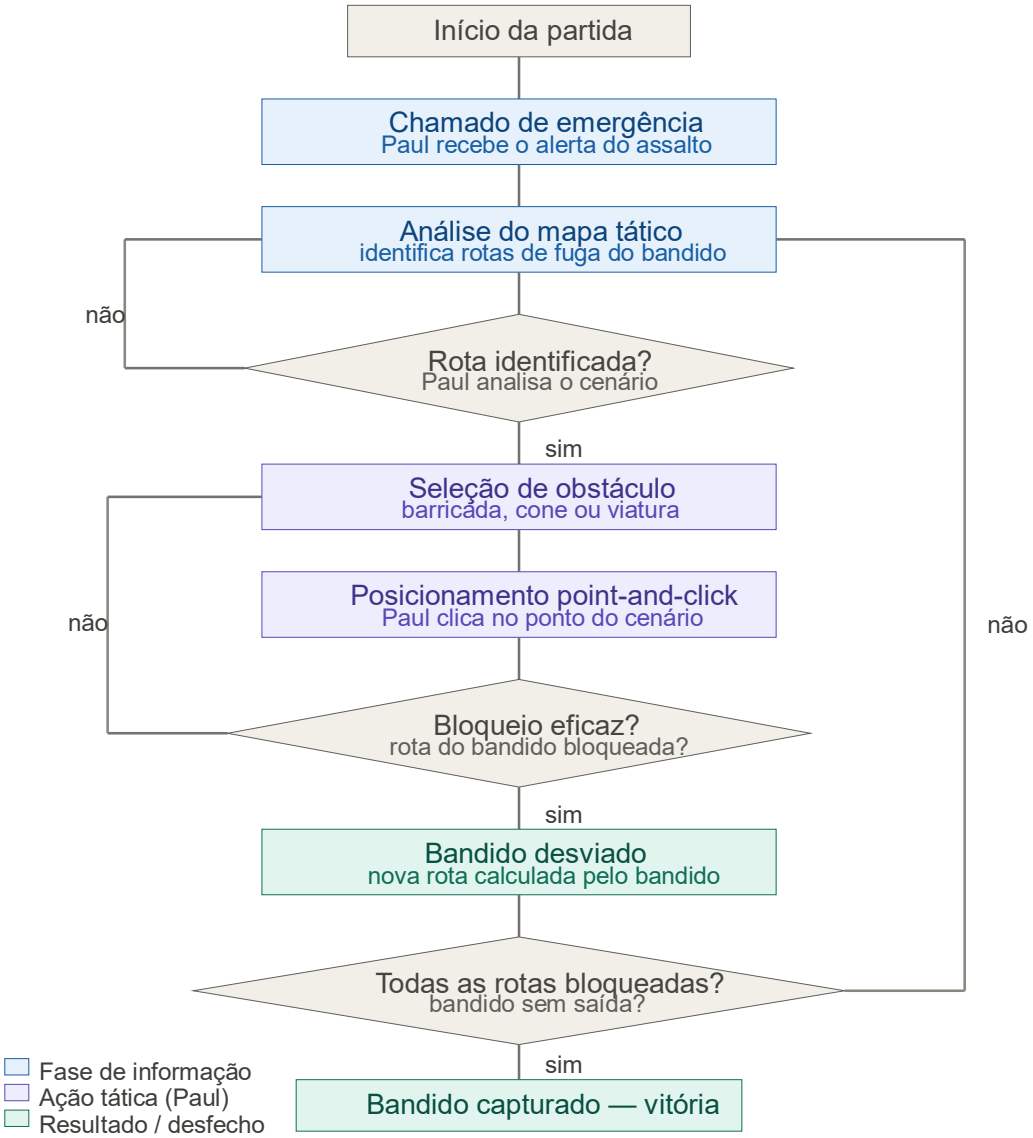

2.3 O Mundo do Jogo

Um ambiente urbano com pistas e prédios.

2.3.2 Navegação pelo Mundo

A polícia e o bandido se movem com um carro, ambos os carros terão contato direto com o mapa do jogo, andando em avenidas pela cidade.

2.3.3 Escala

Escala 1:2.

2.3.4 Ambientação

Verão, esta condição não irá mudar

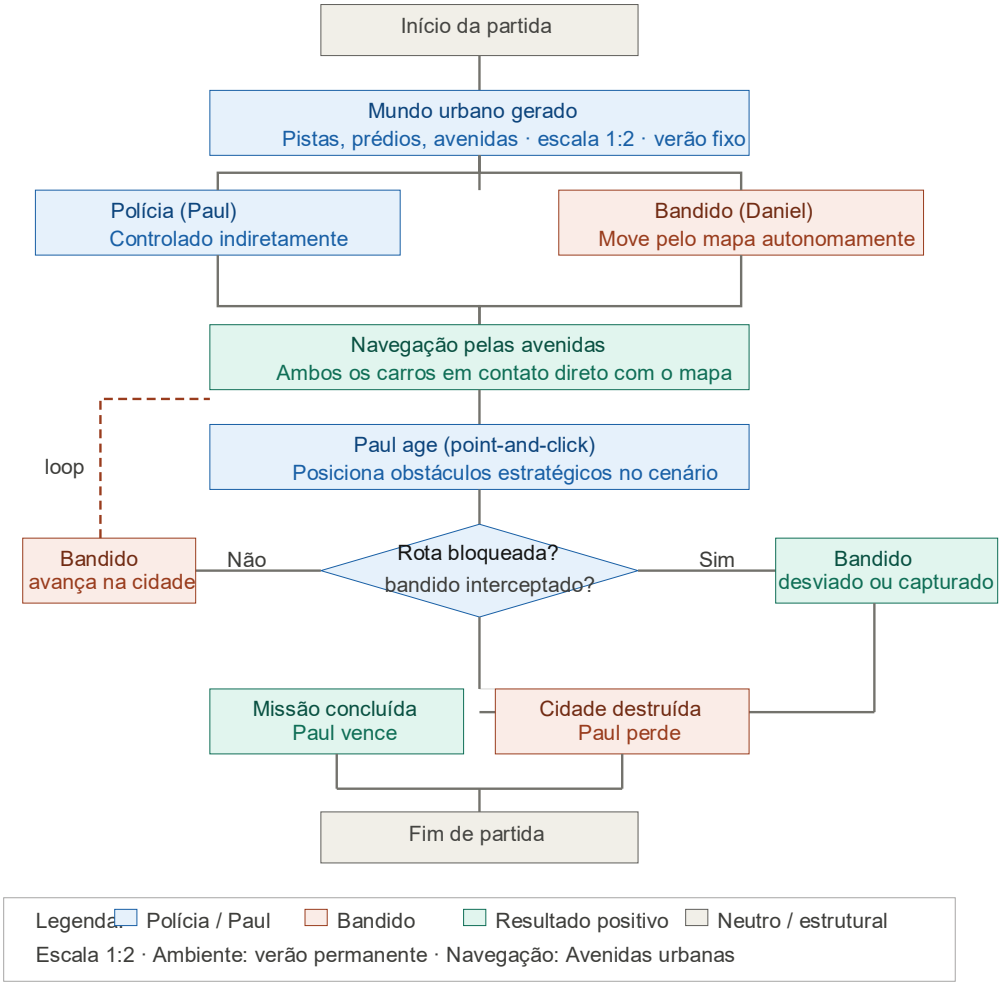

2.4 Base de Dados

2.4.1 Inventário

Os itens presentes no jogo são classificados como recursos táticos de intervenção, utilizados pelo jogador no papel de agente policial com o objetivo de reduzir a velocidade do veículo fugitivo e minimizar os impactos sobre o ambiente urbano. Cada item possui atributos específicos, como área de efeito, duração e influência sobre a movimentação do veículo adversário, que afetam diretamente a dinâmica da jogabilidade.

A barreira consiste em um obstáculo físico posicionado na via, capaz de provocar redução brusca de velocidade ou a parada completa do veículo. O prego funciona como uma armadilha de solo, promovendo a desaceleração gradual ao comprometer os pneus do carro. O óleo reduz a aderência do veículo à pista, induzindo derrapagens e perda de controle direcional. A lombada representa um obstáculo fixo que impõe uma redução moderada de velocidade no momento em que é atravessada.

3. Personagens

O jogo “Urban Chase” conta com dois personagens centrais que são fundamentais para a dinâmica da narrativa: o Detetive Paul (personagem controlável pelo jogador) e o Bandido Daniel (NPC especial antagonista). Além deles, há pedestres/cidadãos que habitam o cenário urbano como NPCs comuns. A tabela abaixo indica em quais fases cada personagem aparece.

Character Appearance Chart

Personagem	**Fase 1**	**Fase 2**	**Fase 3**
Detetive Paul (Jogador)			
Bandido Daniel (NPC)			
Pedestres/Cidadãos (NPCs)			

3.1 Personagens Controláveis

3.1.2 Detetive Paul

O Detetive Paul é o único personagem controlável do jogo. Ele não se move diretamente pelo cenário, mas age de forma indireta por meio de mecânicas point-and-click, posicionando obstáculos estratégicos no ambiente urbano para impedir o avanço do bandido.

3.1.2.1 Backstory

Paul tem 38 anos e é detetive sênior da Delegacia Central. Filho de um guarda municipal, cresceu vendo o pai proteger as ruas e absorveu desde cedo o valor da ordem e da responsabilidade coletiva. Formado em Segurança Pública, passou anos atuando no patrulhamento urbano antes de ser promovido ao cargo de detetive. É conhecido entre os colegas por sua capacidade estratégica e pela calma sob pressão. Na madrugada do grande assalto ao banco central, Paul estava de plantão e foi o primeiro a receber o chamado. Determinado a impedir que o bandido destrua a cidade, ele assume o controle da operação de interceptação, não através da força bruta, mas usando a inteligência tática para bloquear cada rota de fuga.

3.1.2.2 Concept Art

Observação: A imagem foi feita através de inteligência artificial via Claude, seguindo as características do personagem.

3.1.2.3 Ações Permitidas

O Detetive Paul não se move diretamente pelo mapa, sua ação se dá exclusivamente por interação point-and-click com o ambiente. As ações permitidas são:

Posicionar obstáculos: o jogador clica em pontos do cenário para colocar bloqueios (grades, cones, barricadas) que interferem na rota do bandido;

Selecionar tipo de obstáculo: o jogador escolhe entre os itens disponíveis no inventário de cada fase. Todas as decisões refletem a psicologia estratégica e calculista de Paul, ele age com precisão, antecipando o movimento do adversário em vez de reagir impulsivamente.

3.1.2.4 Momento de Aparição

O Detetive Paul está presente desde o início do jogo e permanece ativo durante toda a partida. Ele é apresentado ao jogador no tutorial introdutório, quando recebe o chamado da pichação ao prédio. A partir daí, o jogador assume o controle imediato e Paul permanece como única interface de interação com o ambiente até o fim da sessão, seja ela encerrada por vitória (bandido interceptado), derrota (nível de destruição máximo atingido) ou derrota (bandido escapou).

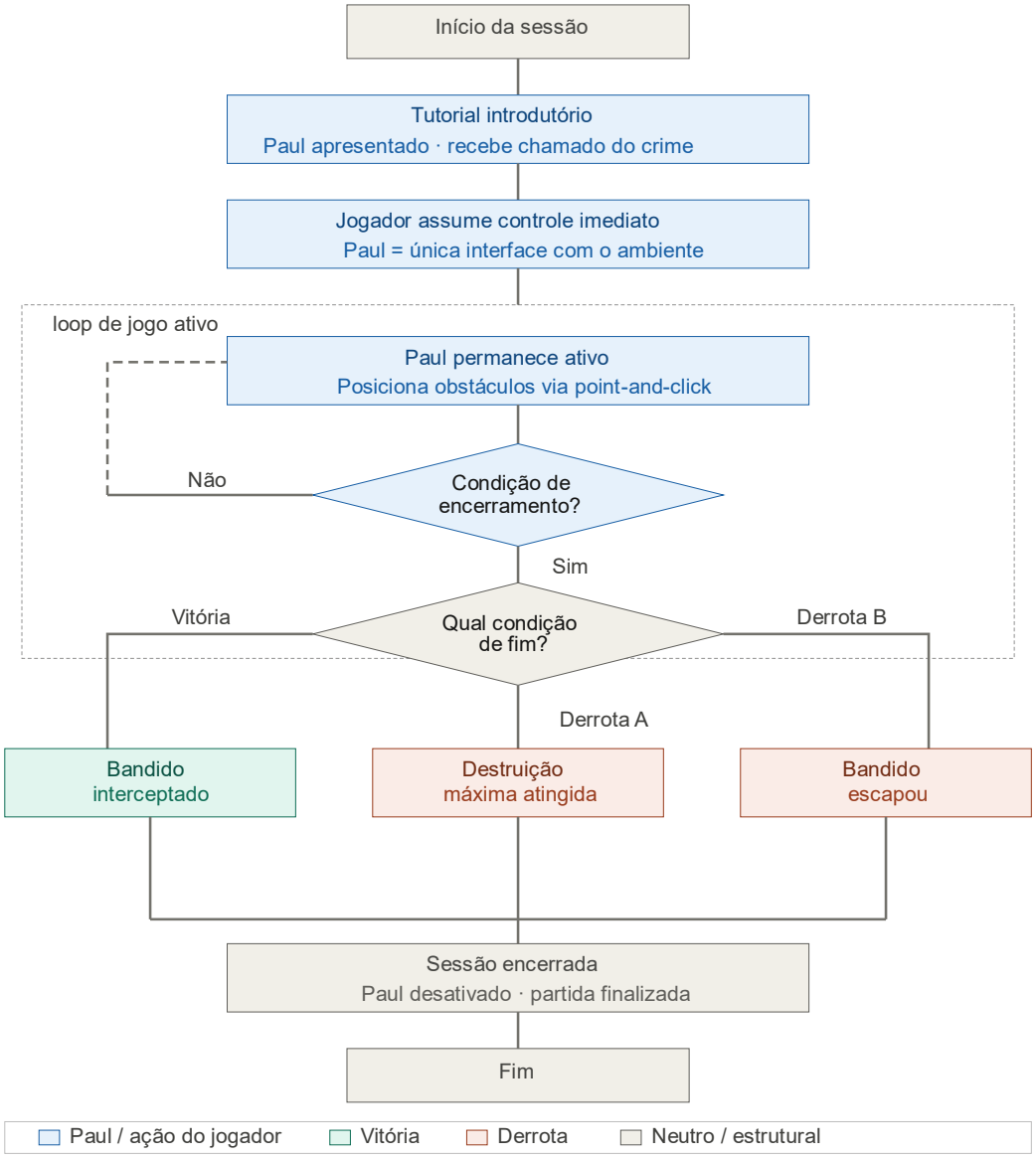

3.2 Common Non-Playable Characters (NPC)

3.2.1 Pedestres / Cidadãos

Os Pedestres são NPCs comuns que habitam o cenário urbano do jogo. Eles não interagem diretamente com o jogador nem com o Detetive Paul, mas são elementos que compõem a ambiência da cidade e reforçam a narrativa de impacto social. Não possuem pontos de vida implementáveis, sua função é puramente visual e narrativa, reforçando as consequências das ações no ambiente urbano.

3.3 Special Non-Playable Characters (NPC)

3.3.1 Bandido Daniel

Daniel, conhecido nas ruas como “O Fantasma”, é o antagonista principal do jogo. Com 32 anos, é um ladrão experiente, oportunista e impulsivo, características que se refletem diretamente em seu comportamento dentro do jogo. Daniel acabou de pichar o prédio central e foge em alta velocidade pelo cenário urbano em seu veículo, sem se importar com os danos que causa ao patrimônio público ou com o perigo que representa aos cidadãos.

Seu comportamento é controlado por inteligência artificial e é dinâmico, Daniel detecta os obstáculos posicionados pelo jogador e tenta calcular rotas alternativas para desviá-los. Quanto maior o nível de destruição acumulado, mais rápido e errático ele se torna, aumentando o desafio progressivamente. Ao colidir com obstáculos, seu veículo sofre dano; se o dano acumulado atingir o limite máximo, Daniel é interceptado e o jogador vence. Caso consiga causar destruição suficiente no cenário antes disso, o jogador perde. Seu comportamento é agressivo em relação ao ambiente e indiferente ao Detetive Paul ele não confronta o jogador diretamente, apenas tenta fugir a qualquer custo.

Concept Art:

Observação: A imagem foi feita através de inteligência artificial via Claude, simbolizando as principais características do personagem.

4. Bibliografias

SINGLETRAC; SONY INTERACTIVE STUDIOS AMERICA. **Twisted Metal**. Publicado por Sony Computer Entertainment. PlayStation, 1995. 1 jogo eletrônico.

SILICON & SYNAPSE. **Rock 'n' Roll Racing**. Publicado por Interplay Productions. Super Nintendo Entertainment System, 1993. 1 jogo eletrônico.

ELECTRONIC ARTS. **Road Rash**. Sega Genesis, 1991. 1 jogo eletrônico.

UNITY TECHNOLOGIES. **Unity Engine**. San Francisco: Unity Technologies, 2005. Disponível em: https://unity.com. Acesso em: 27 mar. 2026.

YGGBRASIL EDUCAÇÃO DO FUTURO. **Criando um projeto com Unity 6**. [S.l.]: YouTube, 2025. Disponível em: https://www.youtube.com/watch?v=TBUJWUvc1Eg. Acesso em: 27 mar. 2026.

MOLITOR, André Makoto; FREITAS, Caio Fábio; SILVA, Davi George Varella da; MUNIZ, Davi Moraes. **Urban Chase**: Game Design Document. São Paulo: FECAP, 2026.